POTOM 2.0

Manuali i perdorimit

Team POTOM, Developers

Versioni i dyte

9 prill 2013

www.potomi.com

MANUALI I PERDORIMIT

TABELA E PERMBAJTJES

Faqe

1.0 INFORMACION I PERGJITHSHEM

1.1 Vështrim i Sistemit 2-2

1.2 Autorizimi i lejes për përdorim 2-2

1.3 Pikat e kontaktit 2-2

1.3.1 Informacion **2-2**

2.0 PERMBLEDHJE MBI SISTEMIN

2.1 Funksionet kryesore te sistemit 2-1

2.2 Funksione te tjera te sistemit 2-2

2.3 Niveli i aksesit te perdoruesve 2-2

2.4 Profili i perdoruesve dhe konfigurimet 2-2

3.0 SHPJEGIM I DETAJUAR

3.1 Blerje 3-3

3.2 Shitje 3-3

3.3 Anullime 3-3

3.4 Arka 3-3

INFORMACION I PERGJITHSHEM

1.1 Vështrim i Sistemit

Aplikacioni POTOM ka per qellim te ndihmoje bizneset e ndryshme (kryesisht te voglat dhe te mesmet) ne mirembajtjen e dyqanit apo dyqaneve te tyre.

POTOM perpunon informacionin nepermjet nje nderfaqeje grafike lehtesisht te kuptueshme ne administrimin e programit nga administratori dhe lehtesisht e realizueshme gjate punes se perditshme te administratorit dhe te punonjesve shitesa .

Aplikacioni POTOM eshte i implementuar ne arkitekture 2 planeshe . Nje Windows service perpunon informacionin qe vjen nga komunikimi direct me nje web service , I cili komunikon se jashtmi direct me klientin per te procesuar kerkesat e tij.

Ne arkitekturen e sistemit te POTOM , eshte pjese e rendesishme pjesa e bazes se te dhenave , e cila eshte e vendosur ne 2 servera te ndryshme te cilet replikojne me njeri-tjetrin duke ofruar siguri te larte dhe performance me te mire ne procesimin e te dhenave ne kohe reale .

Pjesa software e sistemit POTOM eshte shume funksionale ne perpunimin e te dhenave nepermjet teknikave te vecanta qe perdoren ne sisteme te medhaja me nje numer te madh perdoruesish .

1.2 Autorizimi i lejes për përdorim

Perdorimi i ketij software eshte i limituar nga pronari i tij ne termat e zhvillimit te tij. POTOM eshte teresisht ne pronesi te Irdi Buzalit dhe nuk mund te perdoret ose te referohet pa pelqimin e tij.

1.3 Pikat e kontaktit

1.3.1 Informacion

Per informacion te detajuar, skuadra e ndertuesve te sistemit POTOM mund te kontaktohet nepermjet liderit te grupit te projektit , **Irdi Buzali** (irdi7777@gmail.com) , tel : 069 55 94 119

2.0 PERMBLEDHJE MBI SISTEMIN

2.1 Funksionet kryesore te sistemit

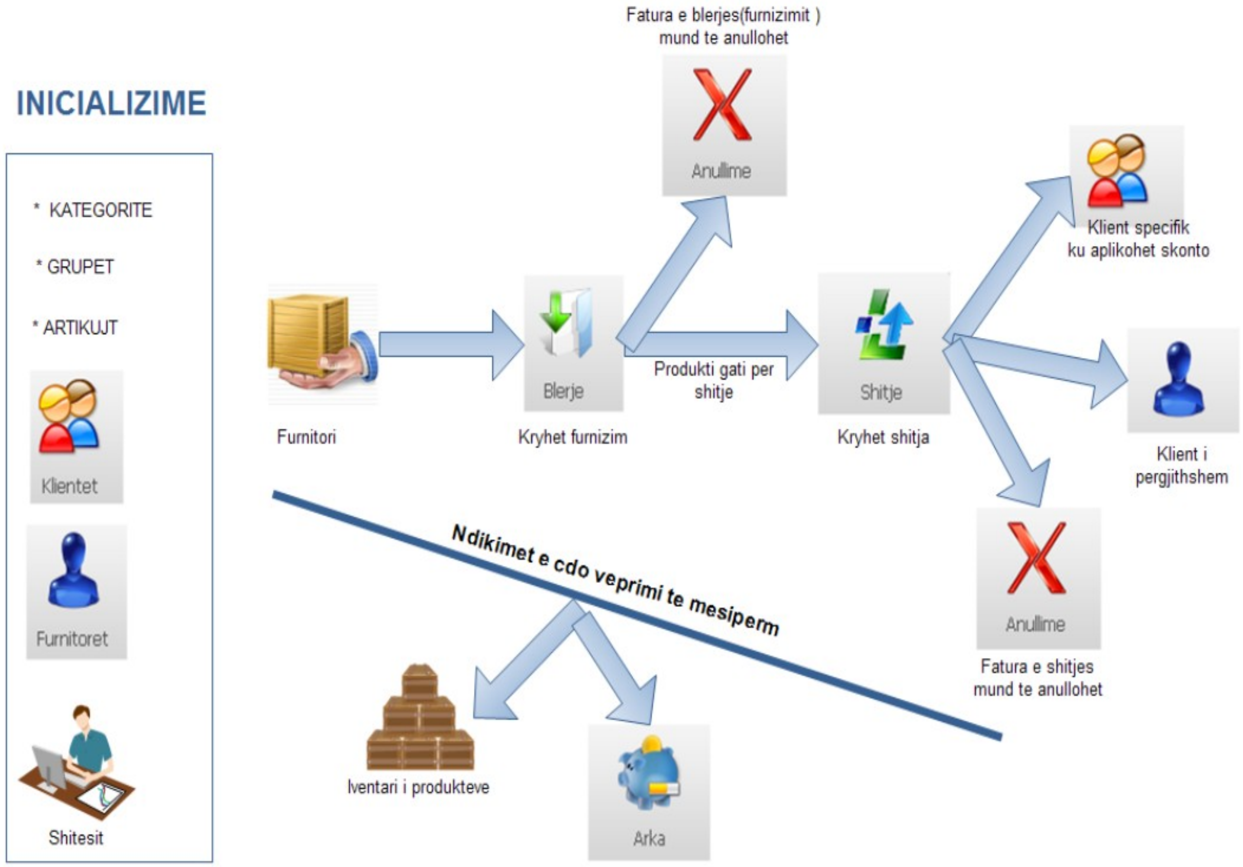

Ne pjesen e majte te figures me siper paraqitet zona e inicializimeve (kategorite , grupet , artikujt , klientet , furnitoret dhe shitezit . Ne kete pjese te aplikacionit zakonisht punohet vetem gjate fillimit te punes me programin , kete te drejte e ka vetem administratori i dyqanit .

Ne pjesen e djathte te figures me siper paraqitet zona ne te cilen punohet me teper gjate aktivitetit ten je dyqani .
Ketu behen furnizime , ku percaktohet cili furnitor po furnizon (i cili gjendet i regjistruar ne pjesen e inicializimeve) dhe produktet me te cilat ai po furnizon (edhe produktet jane te regjistruara ne zonen e inicializimeve).

Pas furnizimit , produktet jane gati per shitje , te cilat mund te shiten per kliente te caktuar (kliente te regjistruar ne zonen e inicializimeve te cilet kane skonto ne %) , ose per kliente te pergjithshem.

Gjate blerjes dhe gjate shitjes krijohen faturat me numrat e tyre unike . Keto fatura mund te anullohen . Nese anullohen ato do te ndikojne direct ne iventarin e produkteve dhe ne arken e dyqanit.

2.2 Funksione te tjera te sistemit

Konfigurime :

Ne pjesen konfigurime administrator i dyqanit ka mundesine te beje zgjedhje te ndryshme te cilat do te aplikohen tek perdoruesit (shitesit) , p.sh. zgjedhjen e llojit te printerit te fatures se shitjes , qe mund te jete A4 ose format per printerat termike .

Arka :

Ne pjesen e arkes administratori mund te beje hyrje ose dalje te parave sipas zerave perkates , gjithashtu mund te shtoje zera
Ketu administratori i dyqanit ka mundesine te shikoje historikun e levizjeve te parave ne dyqan ose te shikoje edhe hyrjet ose daljet qe behen automatike nga shlyerja e faturave te furnitoreve ose te klienteve .

Raportet :

Ne raporte perfshihet raportet mbi furnizimet , raportet mbi shitjet , iventari etj. Ketu aplikohet niveli i aksesit . Shitesit kane mundesi te shikojne vetem shitjet e tyre , ndersa administrator i dyqanit shikon te gjitha shitjet ose shitjet e nje shitesi te zgjedhur.

2.3 Niveli i aksesit te perdoruesve

Niveli i aksesit te perdoruesve tregon se cfare duhet te beje secili perdorues. Sistemi permban 2 nivele aksesi te perdoruesve , ate te administratorit te dyqanit dhe ate te shitesve te dyqanit.

Administratori i dyqanit ka akses te plote mbi mbarevajtjen e puneve ne dyqan . Ai mund te celi shitesa pa limit , mund ti modifikoje ata ose mund ti fshije . Perdoruesit e thjeshte (shitesit) kane mundesi vetem te shesin , te shikojne profiling e tyre , raportin qe tregon shitjet e tyre dhe iventarit , dmth mund te shohin cdo informacion qe u perket atyre.

Administratori i dyqanit mund te kryeje edhe rolin e shitesit , nderkohe ai do trajtohet nga sistemi edhe si administrator edhe si shites .

2.4 Profili i perdoruesve dhe konfigurimet

Ne profilin e tij cdo perdorues mund te ndryshoje fjalekalimin e tij , mund te ndryshoje imazhin dhe mund te shikoje logun e hyrje – daljeve te tij .

3.0 SHPJEGIMI I PUNES

Shpjegim i ilustruar me imazhe

3.1 **Blerje** (kryerja e furnizimeve)

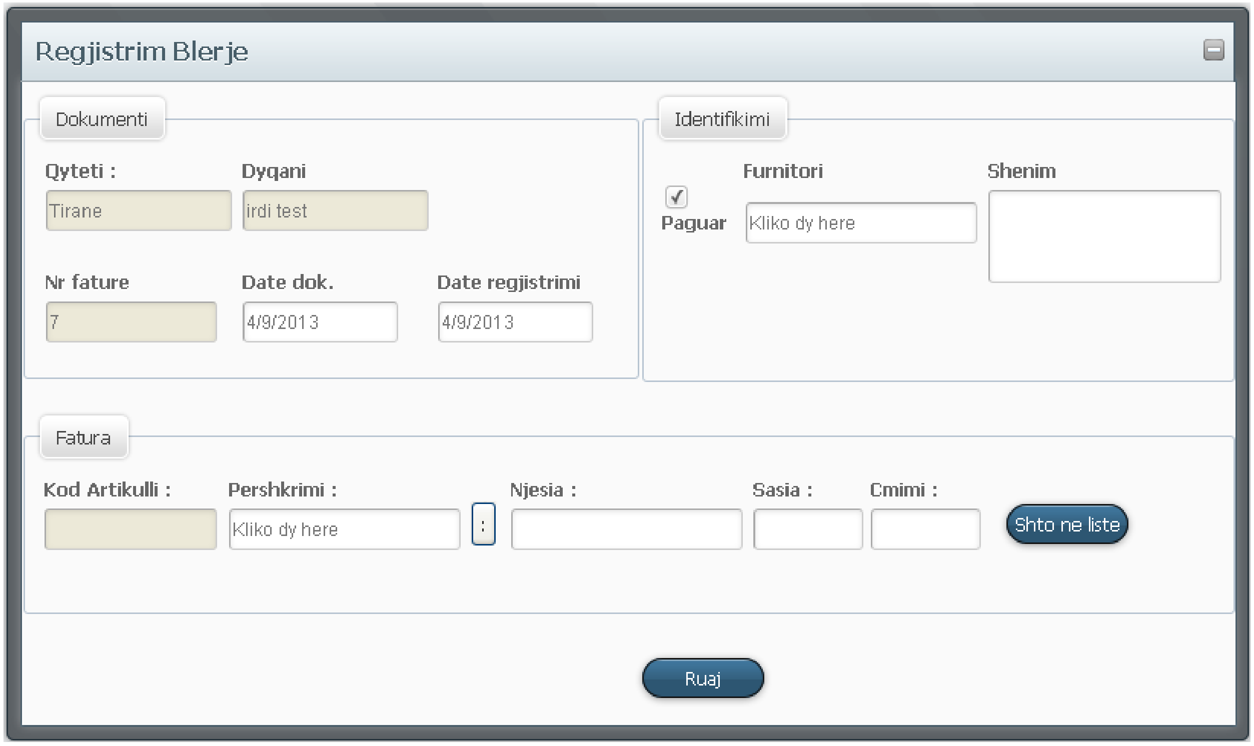

Ne pjesen e siperme te dritares ndodhen dy panele , paneli i majte qe mban te dhenat e dyqanit , numrin e fatures dhe daten e dokumentit dhe ate te regjistrimit . Ndersa ne panelin e djathte jane te dhenat e furnitorit.
Etiketa qe lexon ‘Paguar’ shenjohet nese furnitori do te shlyhet menjehere per produktet qe ka sjelle , nese jo atere kjo etikete nuk duhet zgjedhur , dhe shlyerja mund te behet nga kartela e furnitorit , duke zgjedhur furnitorin , me pas faturen dhe ne fund butonin ‘Shlyerje ‘.

Ne pjesen e poshtme te dritares qendron produkti me te dhenat e tij .Ne kutine ku lexon ‘kliko dy here’ , perdoruesi duhet te klikoje 2 here (double click) . Me pas duhet te beje zgjedhjen e produktit ne nje dritare qe do te shfaqet duke shtypur ‘SELECT ‘ si ne figuren me poshte :

Me pas te dhenat e produktit ne faqen e blerjeve do te shfaqen menjehere.
Pasi aty vendoset sasia e blere per furnizim dhe vlera , do te shtypet butoni 'Shto ne liste' .
E njejta procedure do ndiqet per te gjithe artikujt qe po furnizohet dyqani per kete fature dhe per kete furnitor te zgjedhur , si ne figuren me poshte :

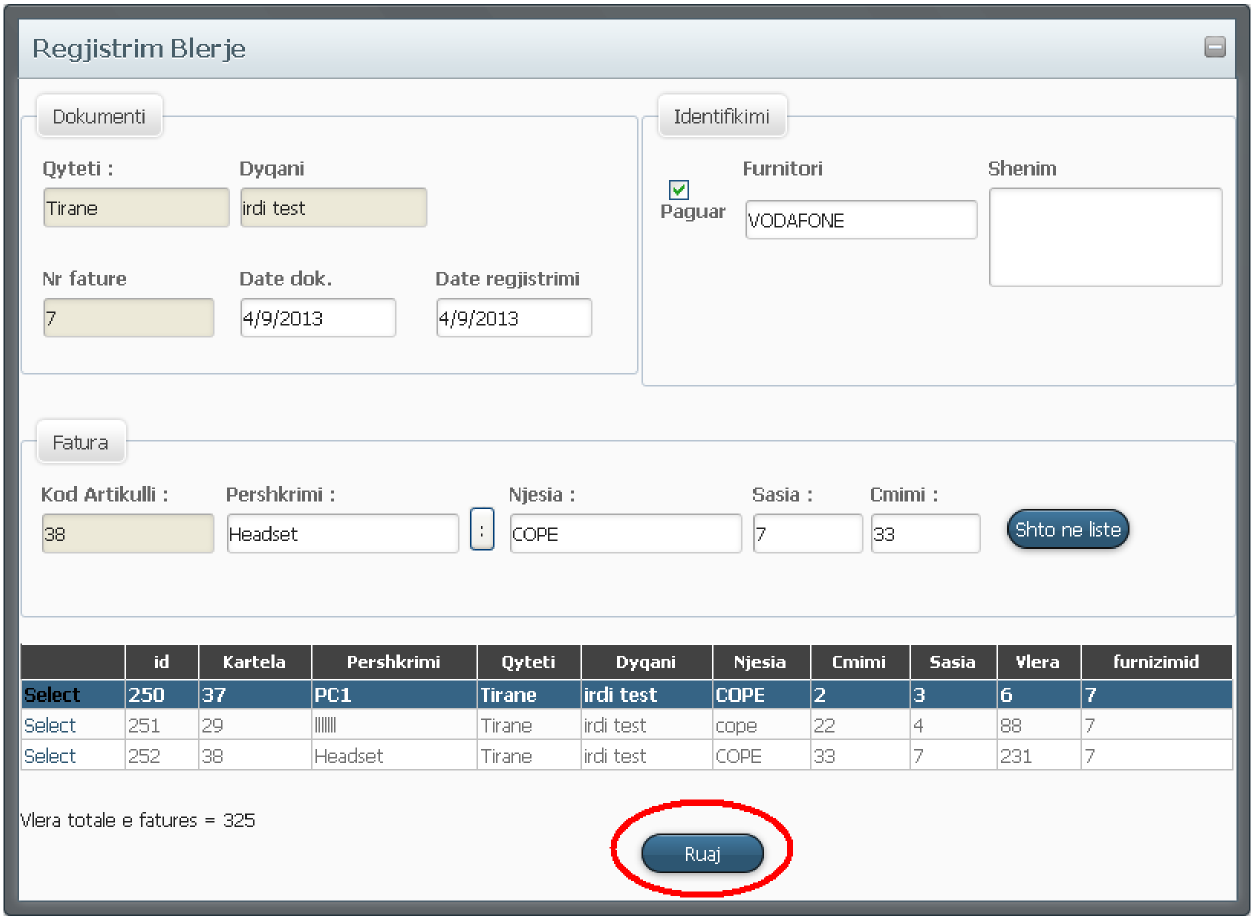

Pasi jane shtuar te gjitha produktet e furnitorit ne liste , ne fund shtypet butoni 'Ruaj' per te aprovuar blerjen .

3.2 Shitje

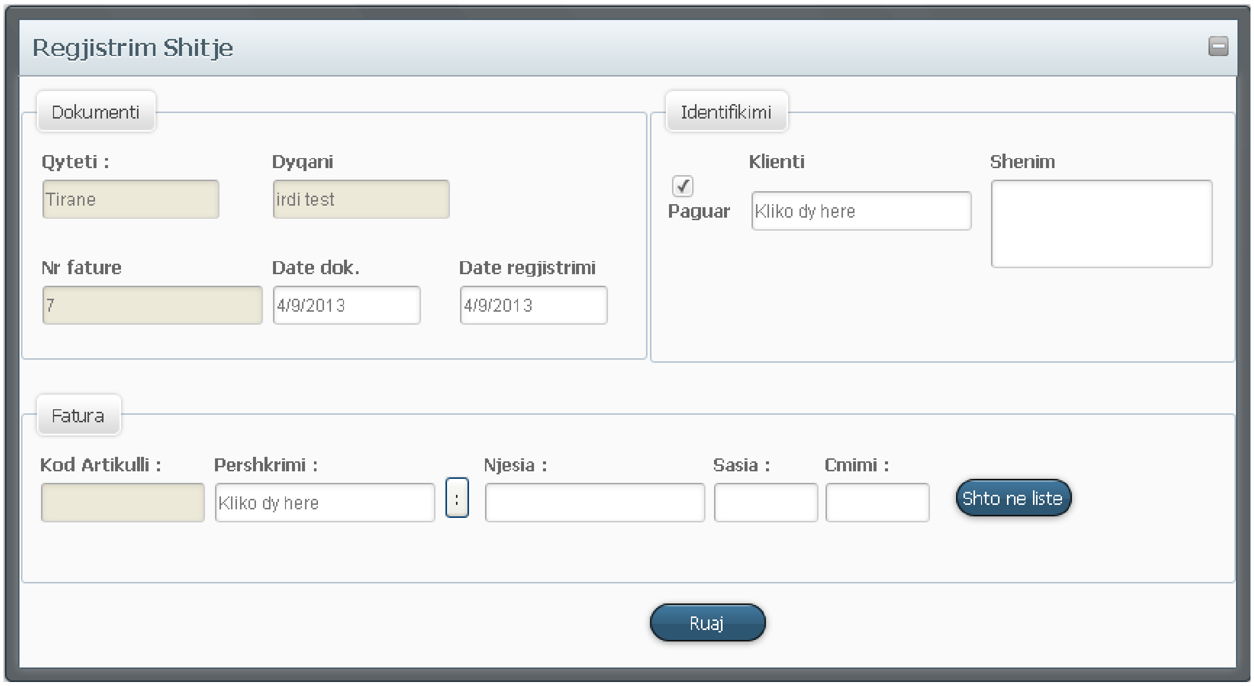

Ketu shtimi i produkteve eshte njesoj si ne formen Blerje . Ne kete forme nuk eshte e domozdoshme zgjedhja e klientit , pra nese nuk zgjidhet klient atere behet fjale per klient te pergjithshem.

3.3 Anullime

Ne kete forme perdoruesi (administrator i dyqanit) ka mundesi te anulloje fatura te furnizimeve (nga forma 'Blerje') dhe fatura te shitjeve (nga forma 'Shitje' .

Per te kryer veprime mbi faturen , ne fillim klikohet butoni ‘ SELECT ‘ ne te majte te saj , dhe me pas shtypet butoni **‘ Shiko artikujt ‘** per te pare artikujt e fatures se zgjedhur ose butonin **‘ Anullo fature ‘** per ta anulluar ate fature si ne figuren e meposhteme :

3.4 Arka

Ne arke mund te behen veprime per nxjerjen e lekeve ose per hyrje te tyre . Kjo mund te realizohet duke zgjedhur **ZERIN** perkates , tipin e veprimit qe mund te jete **Hyrje** ose **Dalje** dhe me pas vleren .

Shpjegimi i mesiperm ishte per veprimet manual qe mund te beje administratori ne arke .
Veprimet automatike ne arke kryhen gjate shlyerjes se klientit ose te furnitorit , perkatesisht nepermjet karteles se klientit dhe karteles se furnitorit

Levizjet manual mbi arken mund te behen nepermjet formes Arka

Si ne figuren e meposhteme :

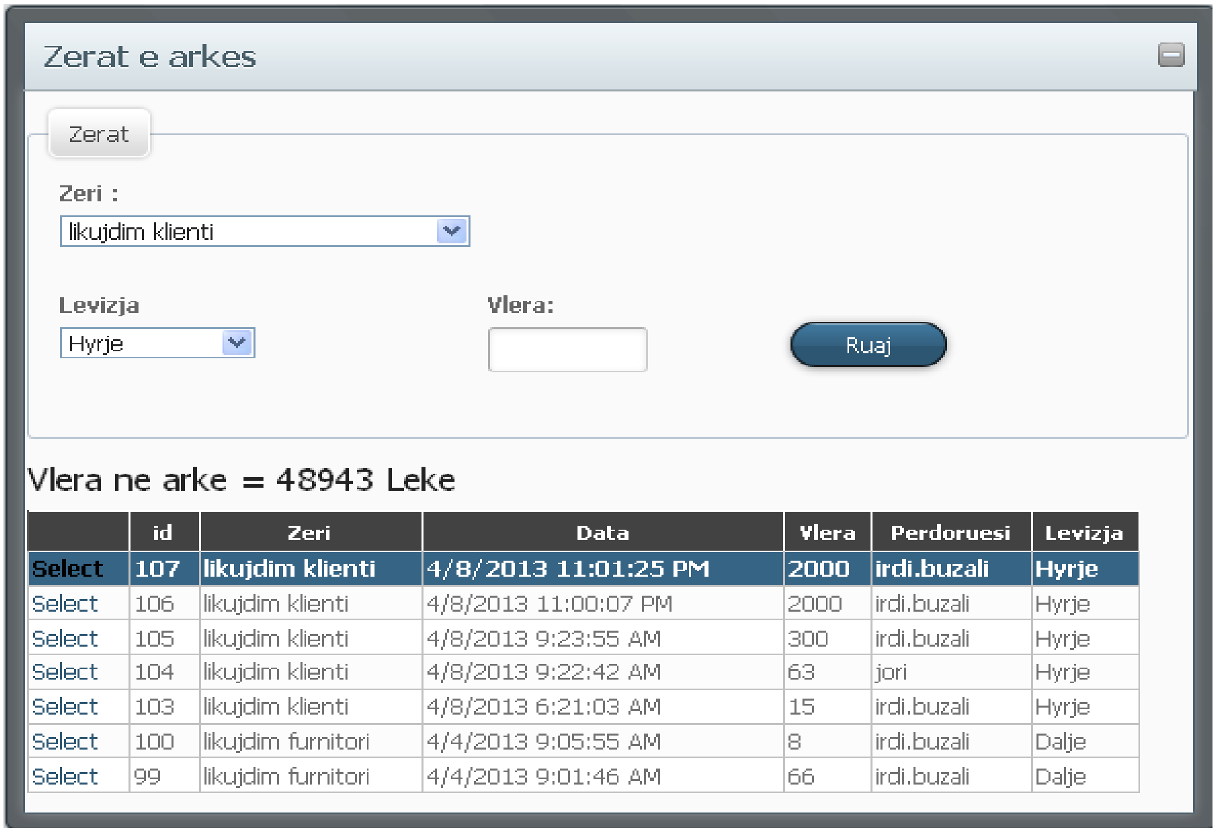

FUND

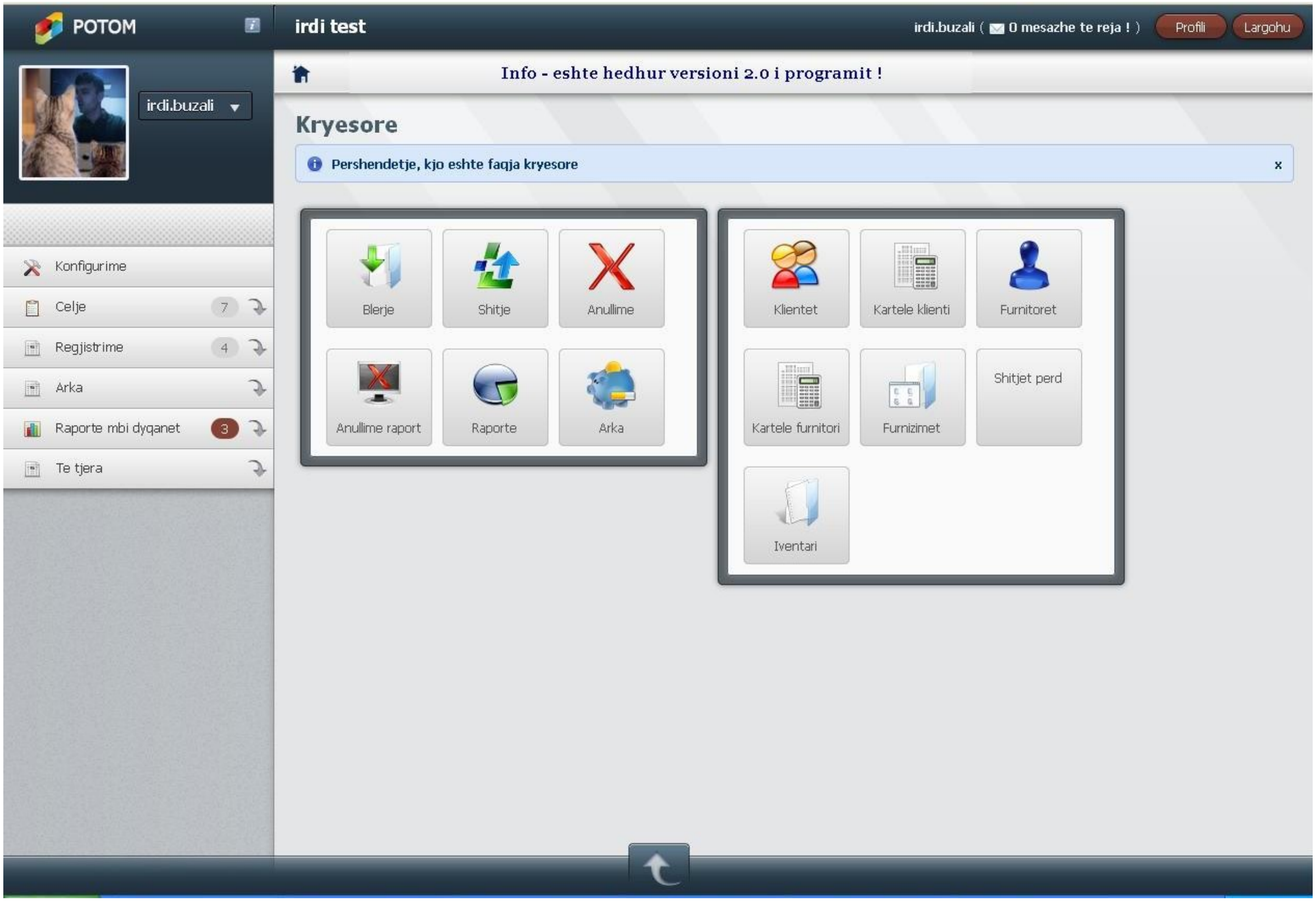
POTOM
irdi test
irdi.buzali (0 mesazhe te reja !)
Profili
Largohu
irdi.buzali
Info - eshte hedhur versioni 2.0 i programit !
Kryesore
Pershendetje, kjo eshte faqja kryesore
Konfigurime
Celje 7
Regjistrime 4
Arka
Raporte mbi dyqanet 3
Te tjera
Blerje
Shitje
Anullime
Anullime raport
Raporte
Arka
Klientet
Kartele klienti
Furnitoret
Kartele furnitori
Furnizimet
Shitjet perd
Iventari