POTOM 2.0

Manuali i perdorimit

Team POTOM, Developers *Versioni i dyte*

9 prill 2013

www.potomi.com

MANUALI I PERDORIMIT

TABELA E PERMBAJTJES

Faqe

1.0 INFORMACION I PERGJITHSHEM

1.1 Vështrim i Sistemit.. 2-2
1.2 Autorizimi i lejes për përdorim 2-2
1.3 Pikat e kontaktit.. 2-2
1.3.1 Informacion...2-2

2.0 PERMBLEDHJE MBI SISTEMIN

2.1 Funksionet kryesore te sistemit 2-1
2.2 Funksione te tjera te sistemit 2-2
2.3 Niveli i aksesit te perdoruesve.. 2-2
2.4 Profili i perdoruesve dhe konfigurimet.. 2-2

3.0 SHPJEGIM I DETAJUAR

3.1 Blerje.. 3-3
3.2 Shitje 3-3
3.3 Anullime.. 3-3
3.4 Arka.. 3-3

1.1 Vështrim i Sistemit

Aplikacioni POTOM ka per qellim te ndihmoje bizneset e ndryshme (kryesisht te voglat dhe te mesmet) ne mirembajtjen e dyqanit apo dyqaneve te tyre.

POTOM perpunon informacionin nepermjet nje nderfaqeje grafike lehtesisht te kuptueshme ne administrimin e programit nga administratori dhe lehtesisht e realizueshme gjate punes se perditshme te administratorit dhe te punonjesve shitesa .

Ne arkitekturen e sistemit te POTOM , eshte pjese e rendesishme pjesa e bazes se te dhenave , e cila ofron siguri dhe shpejtesi te larte duke ndikuar ne performancen dhe eficensen ne procesimin e te dhenave ne kohe reale .

Pjesa software e sistemit POTOM eshte shume funksionale ne perpunimin e te dhenave nepermjet teknikave te vecanta qe perdoren ne sisteme te medhaja me nje numer te madh perdoruesish .

1.2 Autorizimi i lejes për përdorim

Perdorimi i ketij software eshte i limituar nga pronari i tij ne termat e zhvillimit te tij. POTOM eshte teresisht ne pronesi te Irdi Buzalit dhe nuk mund te perdoret ose te referohet pa pelqimin e tij.

1.3 Pikat e kontaktit

1.3.1 Informacion

Per informacion te detajuar, skuadra e ndertuesve te sistemit POTOM mund te kontaktohet nepermjet liderit te grupit te projektit , **Irdi Buzali** (irdi7777@gmail.com) , tel : 069 55 94 119

2.0 PERMBLEDHJE MBI SISTEMIN

2.1 Funksionet kryesore te sistemit

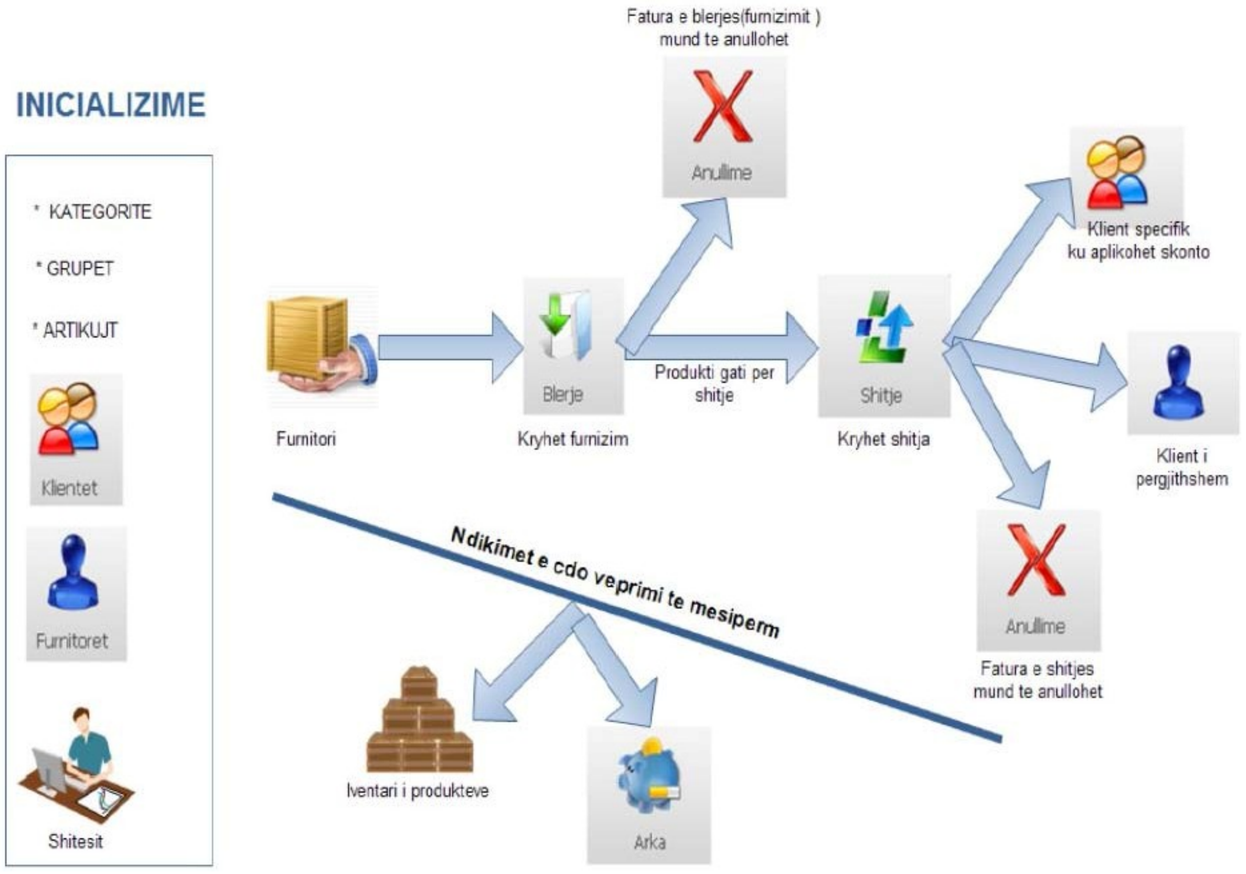

Ne pjesen e majte te figures me siper paraqitet zona e inicializimeve (kategorite , grupet , artikujt , klientet , furnitoret dhe shitezit . Ne kete pjese te aplikacionit zakonisht punohet vetem gjate fillimit te punes me programin , kete te drejte e ka vetem administratori i dyqanit .

Ne pjesen e djathte te figures me siper paraqitet zona ne te cilen punohet me teper gjate aktivitetit ten je dyqani . Ketu behen furnizime , ku percaktohet cili furnitor po furnizon (i cili gjendet i regjistruar ne pjesen e inicializimeve) dhe produktet me te cilat ai po furnizon (edhe produktet jane te regjistruara ne zonen e inicializimeve).

Pas furnizimit , produktet jane gati per shitje , te cilat mund te shiten per kliente te caktuar (kliente te regjistruar ne zonen e inicializimeve te cilet kane skonto ne %) , ose per kliente te pergjithshem.

Gjate blerjes dhe gjate shitjes krijohen faturat me numrat e tyre unike . Keto fatura mund te anullohen . Nese anullohen ato do te ndikojne direct ne iventarin e produkteve dhe ne arken e dyqanit.

2.2 Funksione te tjera te sistemit

Konfigurime :

Ne pjesen konfigurime administrator i dyqanit ka mundesine vendosi te dhenat e ndermarrjes dhe te beje zgjedhje te ndryshme te cilat do te aplikohen tek perdoruesit, p.sh. zgjedhjen e llojit te printerit te fatures se shitjes , qe mund te jete A4 ose format per printerat termike .

Arka :

Ne pjesen e arkes administratori mund te beje hyrje ose dalje te parave sipas zerave perkates , gjithashtu mund te shtoje zera Ketu administratori i dyqanit ka mundesine te shikoje historikun e levizjeve te parave ne dyqan ose te shikoje edhe hyrjet ose daljet qe behen automatike nga shlyerja e faturave te furnitoreve ose te klienteve .

Raportet :

Ne raporte perfshihet raportet mbi furnizimet , raportet mbi shitjet , iventari etj. Ketu aplikohet niveli i aksesit . Shitesit kane mundesi te shikojne vetem shitjet e tyre , ndersa administratori i dyqanit shikon te gjitha shitjet ose shitjet e nje shitesi te zgjedhur.

2.3 Niveli i aksesit te perdoruesve

Niveli i aksesit te perdoruesve tregon se cfare duhet te beje secili perdorues. Sistemi permban 2 nivele aksesi te perdoruesve , ate te administratorit te dyqanit dhe ate te shitesve te dyqanit.

Administratori i dyqanit ka akses te plote mbi mbarevajtjen e puneve ne dyqan . Ai mund te celi shitesa pa limit , mund ti modifikoje ata ose mund ti fshije . Perdoruesit e thjeshte (shitesit) kane mundesi vetem te shesin , te shikojne profiling e tyre , raportin qe tregon shitjet e tyre dhe iventarit , dmth mund te shohin cdo informacion qe u perket atyre.

Administratori i dyqanit mund te kryeje edhe rolin e shitesit , nderkohe ai do trajtohet nga sistemi edhe si administrator edhe si shites .

2.4 Profili i perdoruesve dhe konfigurimet

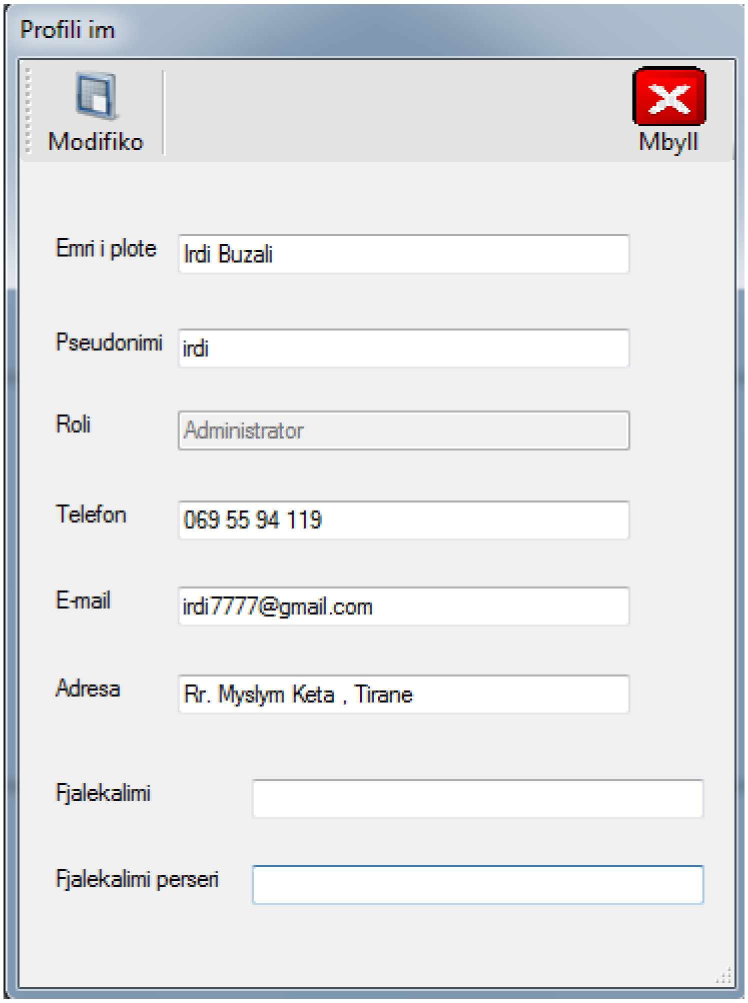

Ne profilin e tij cdo perdorues mund te ndryshoje fjalekalimin e tij , ose te dhenat personale.

3.0 SHPJEGIMI I PUNES

Shpjegim i ilustruar me imazhe

3.1 Blerje (kryerja e furnizimeve)

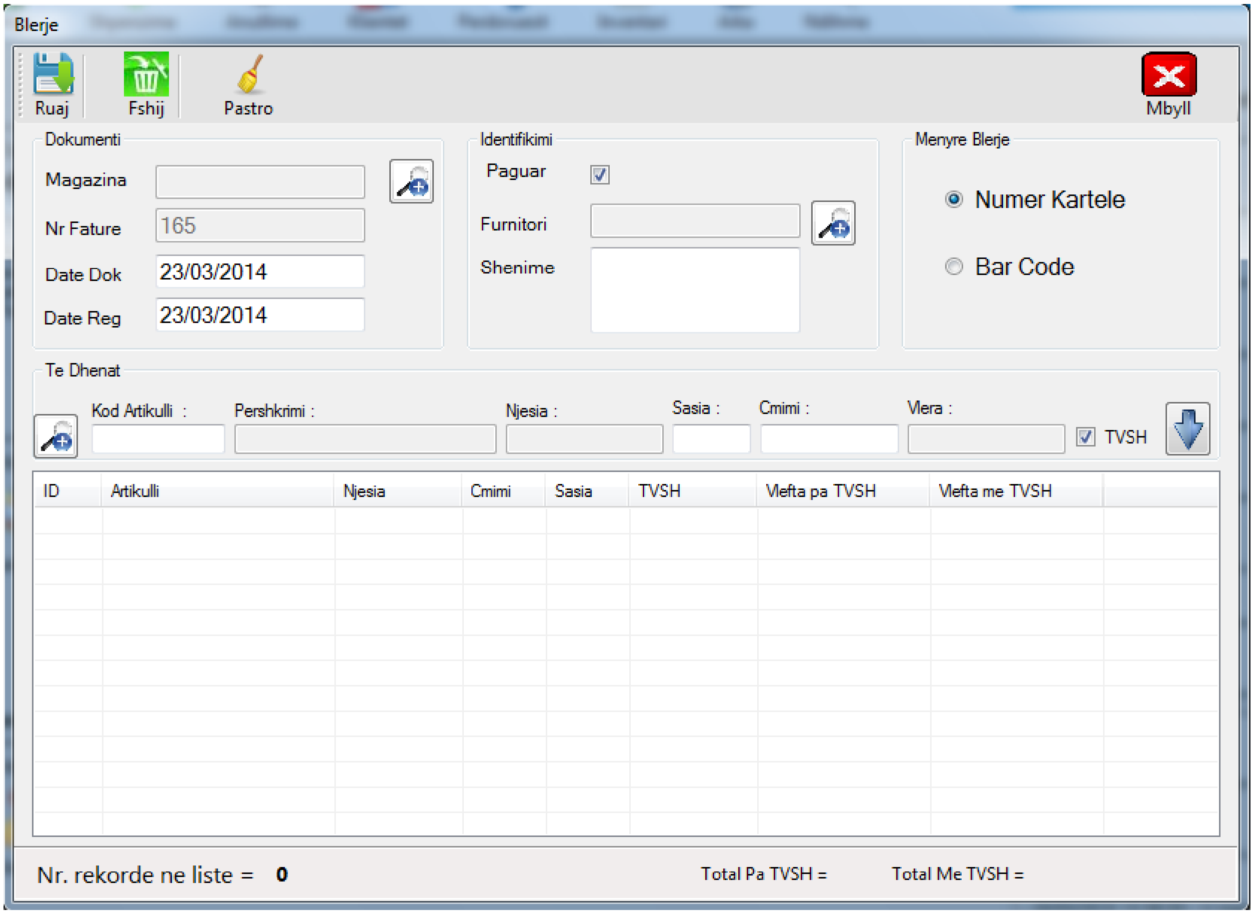

Ne pjesen e siperme te dritares ndodhen dy panele , paneli i majte qe mban te dhenat e dyqanit , numrin e fatures dhe daten e dokumentit dhe ate te regjistrimit . Ndersa ne panelin e djathte jane te dhenat e furnitorit. Etiketa qe lexon Paguar**.** shenjohet nese furnitori do te shlyhet menjehere per produktet qe ka sjelle , nese jo atere kjo etikete nuk duhet zgjedhur , dhe shlyerja mund te behet nga kartela e furnitorit , duke zgjedhur furnitorin , me pas faturen dhe ne fund butonin **‚** Shlyerje **‚** .

Ne pjesen e poshtme te dritares qendron produkti me te dhenat e tij .Ne kutine ku lexon '**Kod Artikulli**' , vendoset BAR CODE ne rast se shitja behet me BAR CODE . Nese shitja behet nepermjet karteles se artikullit , atehere klikohet butoni ne te majte .

Me pas te dhenat e produktit ne faqen e blerjeve do te shfaqen menjehere.

Pasi aty vendoset sasia e blere per furnizim dhe vlera , do te shtypet butoni .
E njejta procedure do ndiqet per te gjithe artikujt qe po furnizohet dyqani per kete fature dhe per kete furnitor te zgjedhur , si ne figuren me poshte :

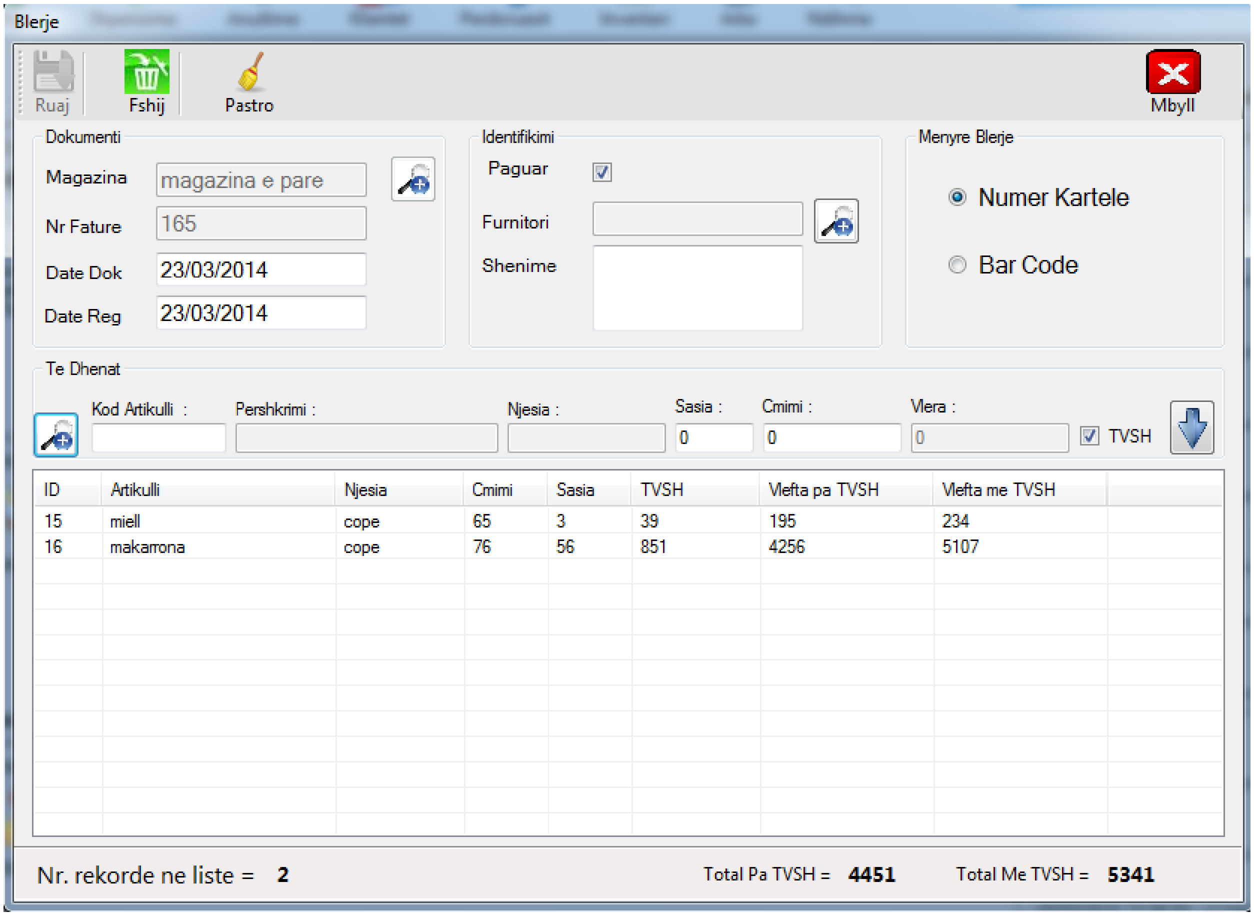

Pasi jane shtuar te gjitha produktet e furnitorit ne liste , ne fund shtypet butoni Ruaj per te aprovuar blerjen

3.2 Shitje

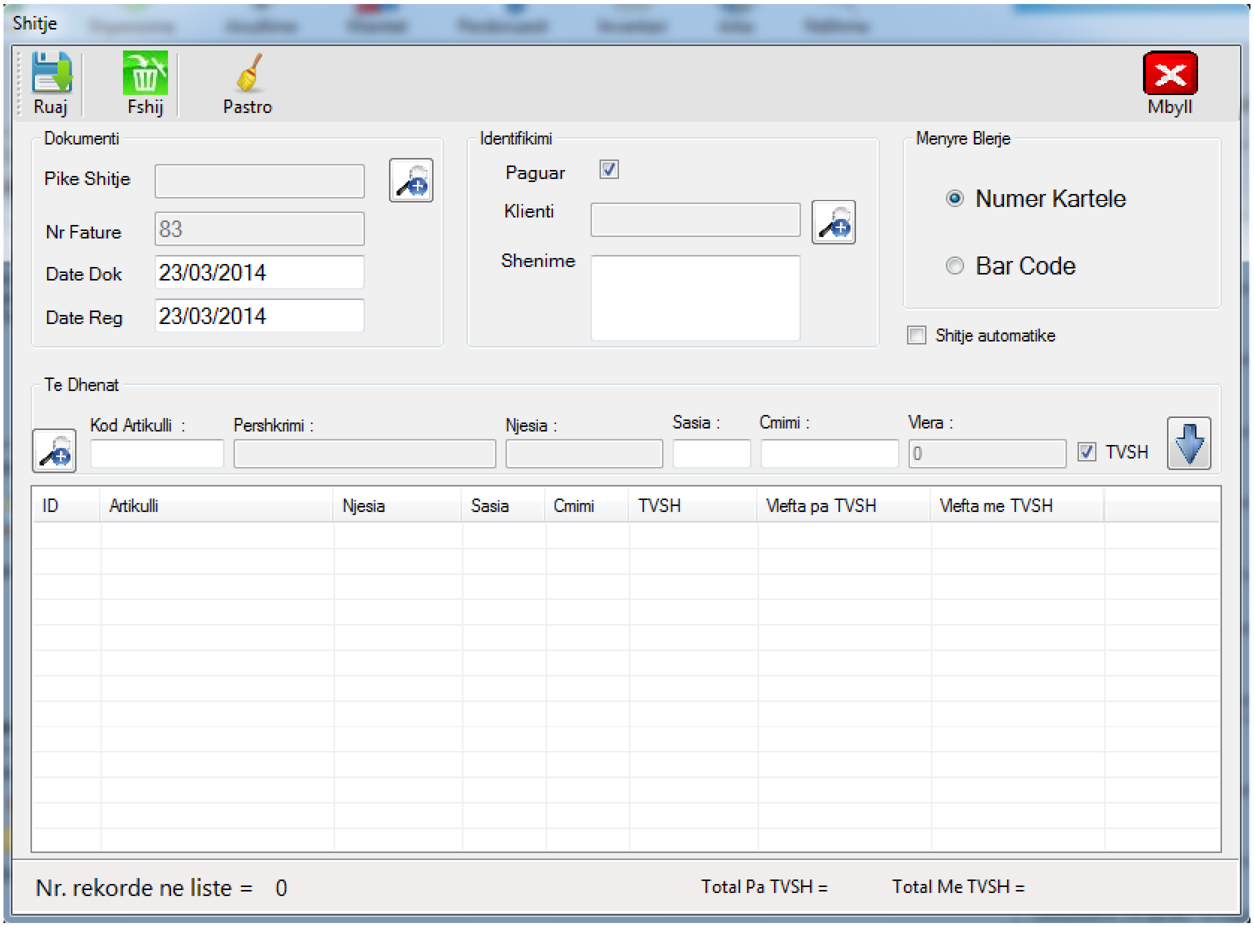

Ketu shtimi i produkteve eshte njesoj si ne formen Blerje . Ne kete forme nuk eshte e domozdoshme zgjedhja e klientit , pra nese nuk zgjidhet klient atere behet fjale per klient te pergjithshem.

3.3 Anullime

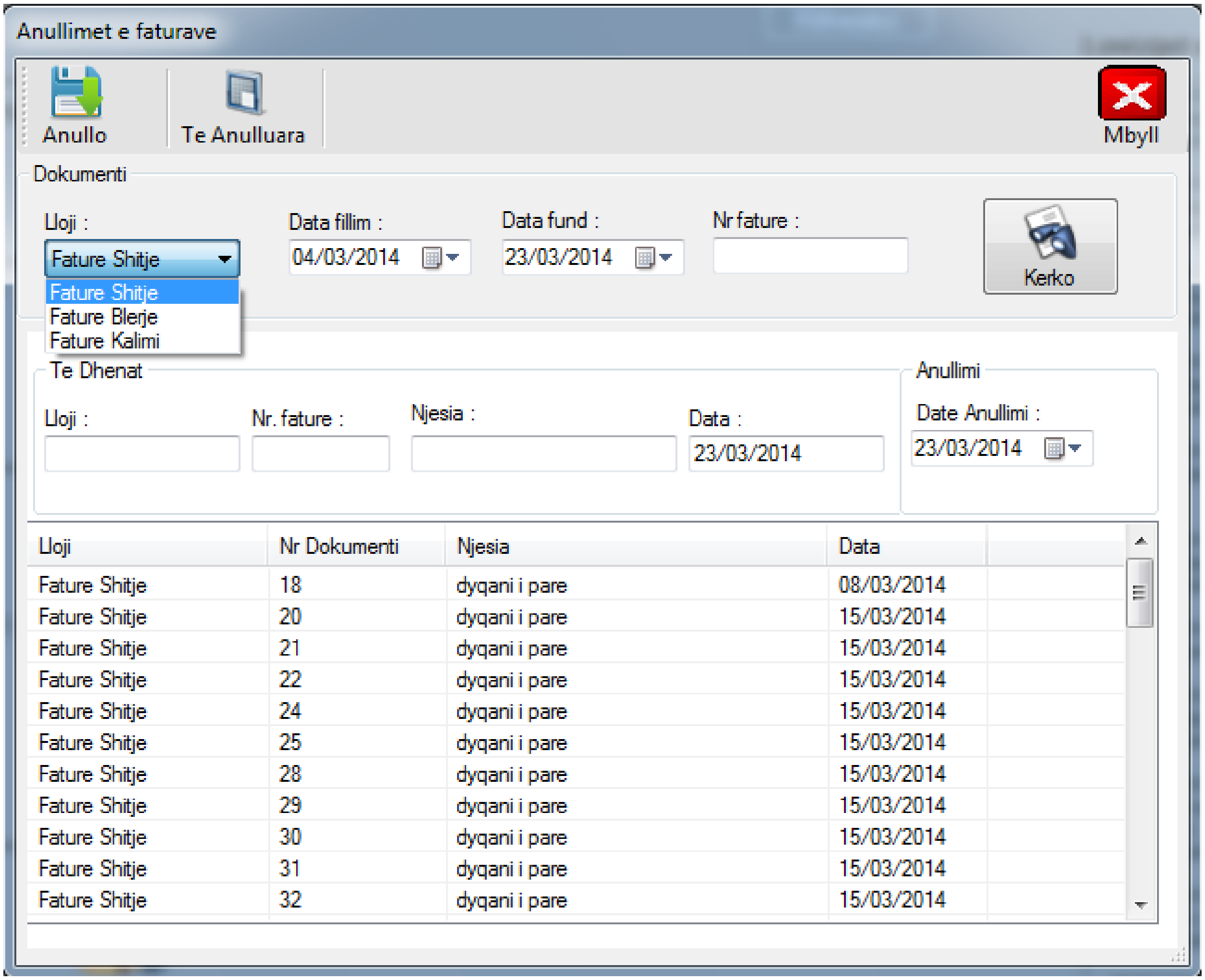

Ne kete forme perdoruesi (administrator i dyqanit) ka mundesi te anulloje fatura te furnizimeve (nga forma Blerje) , faturave te shitjeve (nga forma Shitje) dhe faturave te kalimeve (nga forma Magazinat).

Per te kryer veprime mbi faturen , ne fillim klikohet butoni klikohet mbi rreshtin e fatures , dhe me pas

shtypet butoni

Per te pare artikujt e fatures se zgjedhur klikojme dy here mbi rreshtin e fatures (double click).

23/03/2014

dyqani i pare

Raport i shitjeve

Gjeneruar nga POTOM
www.potomi.com

ID	Artikulli	Nr. Fature	Njesia	Sasia	Cmimi	Tvsh	Totali	Totali_tvsh	Data	Shitesi
15	miell	28	cope	32	500	3200	16000	19200	15/03/2014	Irdi Buzali
16	makarrona	28	cope	21	300	1260	6300	7560	15/03/2014	Irdi Buzali
19	sheqer	28	cope	22	580	2552	12760	15312	15/03/2014	Irdi Buzali

Total pa TVSH = **35,060**
Total me TVSH = **42,072**

Per te pare faturat e anulluara , klikohet butoni

ne formen e anullimeve

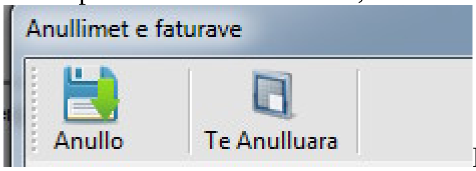

Edhe ketu , shfaqja e te dhenave behet nepermjet filtrimeve sipas datave .

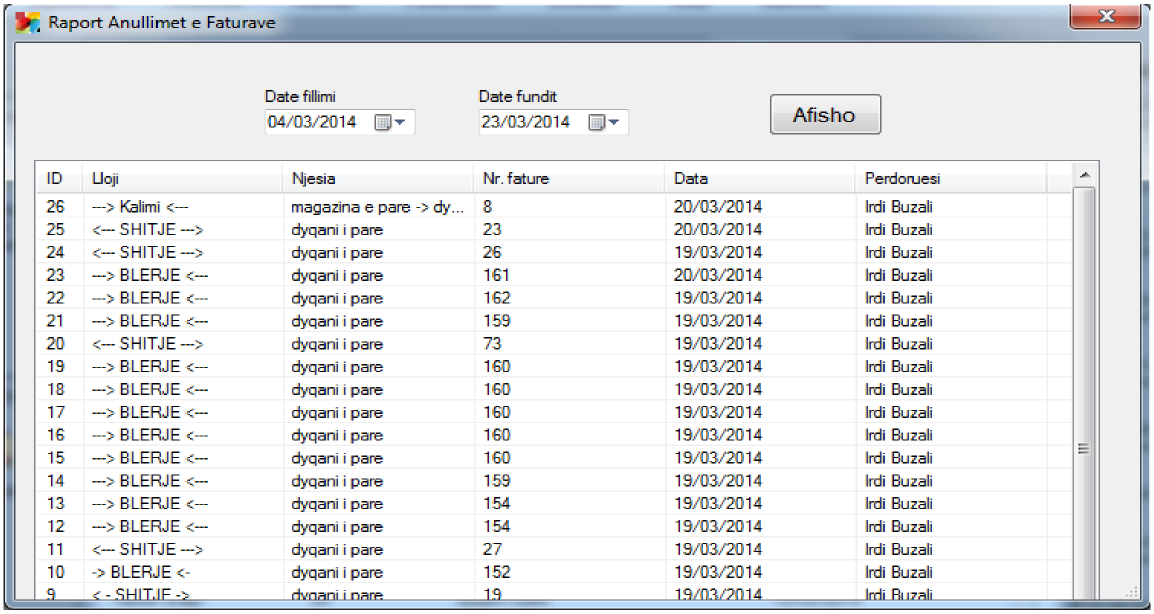

ID	Lloji	Njesia	Nr. fature	Data	Perdoruesi
26	---> Kalimi <---	magazina e pare -> dy...	8	20/03/2014	Irdi Buzali
25	<--- SHITJE --->	dyqani i pare	23	20/03/2014	Irdi Buzali
24	<--- SHITJE --->	dyqani i pare	26	19/03/2014	Irdi Buzali
23	---> BLERJE <---	dyqani i pare	161	20/03/2014	Irdi Buzali
22	---> BLERJE <---	dyqani i pare	162	19/03/2014	Irdi Buzali
21	---> BLERJE <---	dyqani i pare	159	19/03/2014	Irdi Buzali
20	<--- SHITJE --->	dyqani i pare	73	19/03/2014	Irdi Buzali
19	---> BLERJE <---	dyqani i pare	160	19/03/2014	Irdi Buzali
18	---> BLERJE <---	dyqani i pare	160	19/03/2014	Irdi Buzali
17	---> BLERJE <---	dyqani i pare	160	19/03/2014	Irdi Buzali
16	---> BLERJE <---	dyqani i pare	160	19/03/2014	Irdi Buzali
15	---> BLERJE <---	dyqani i pare	160	19/03/2014	Irdi Buzali
14	---> BLERJE <---	dyqani i pare	159	19/03/2014	Irdi Buzali
13	---> BLERJE <---	dyqani i pare	154	19/03/2014	Irdi Buzali
12	---> BLERJE <---	dyqani i pare	154	19/03/2014	Irdi Buzali
11	<--- SHITJE --->	dyqani i pare	27	19/03/2014	Irdi Buzali
10	-> BLERJE <-	dyqani i pare	152	19/03/2014	Irdi Buzali
9	<- SHITJE ->	dyqani i pare	19	19/03/2014	Irdi Buzali

3.4 Kalimet ne magazina

Nje ndermarrje mund te kete disa magazine dhe disa pika shitje . Ne rastet me te shpeshta furnizimet kryhen ne magazina , dhe me pas magazinat ua shperndajne pikave te shitjeve .

Potom Dyqane e mundeson kete funksionalitet nepermjet modulit **Magazina** qe ndodhet ne menune **Regjistrim**

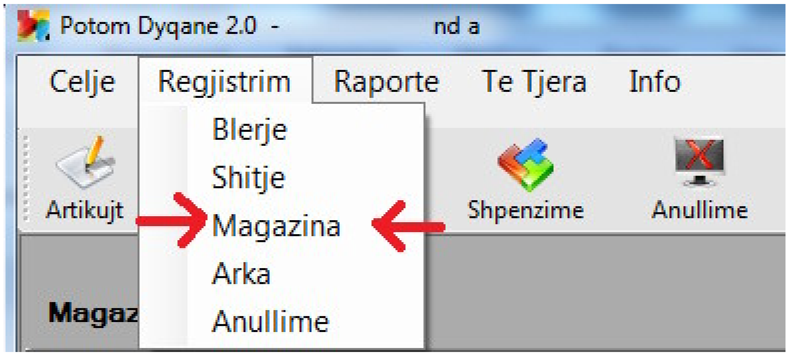

Ne kete forme perdoruesi i tipit Administrator ndermarrje , do zgjedhi njesine administrative (magazine ose pike shitje) **burim** dhe njesine administrative (magazine ose pike shitje) **destinacion** kur do te shkojne produktet. Pastaj do zgjedhri produktet dhe tu caktoje atyre nje cmim blerje per njesine administrative
destinacion

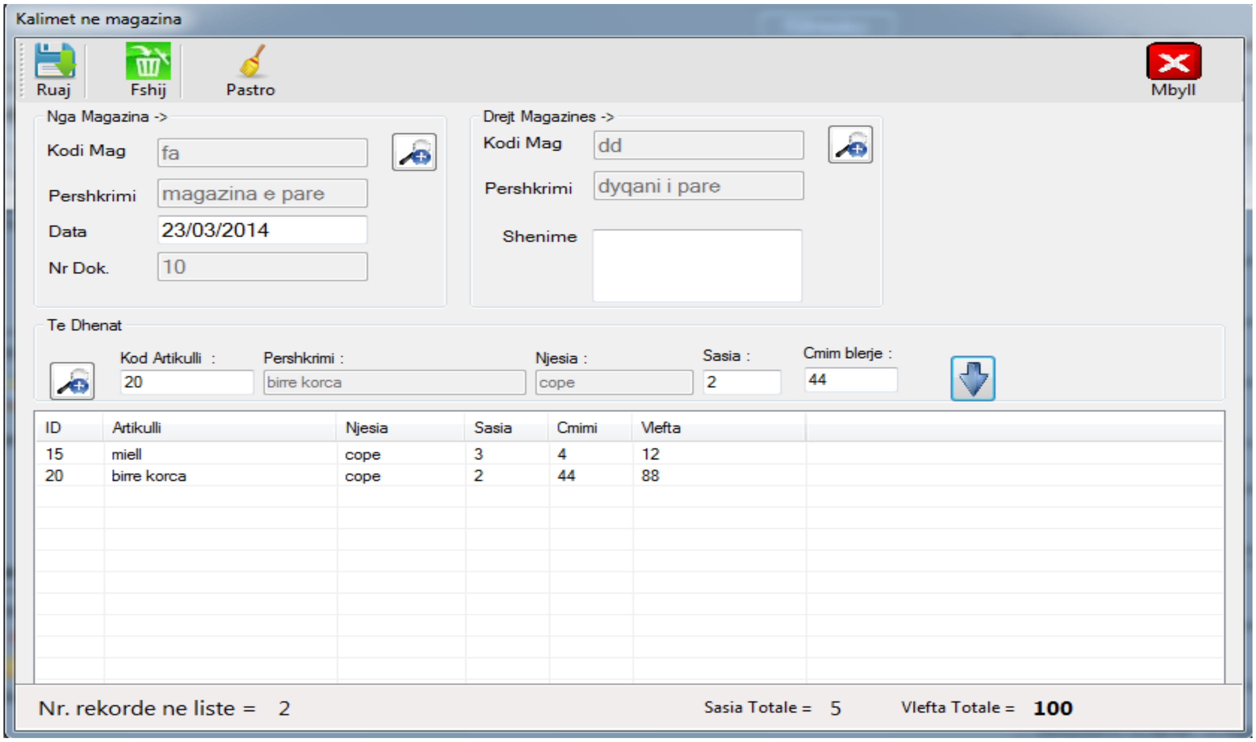

3.4 Hapja baze

Ne pjesen kryesore te programit Potom Dyqane 2.0 afishohen magazinat , pikat e shitjeve , perdoruesit , dhe listimi i te gjitha aktiviteteve kryesore qe kryhen ne program ne kohe reale nga te gjithe perdoruesit.

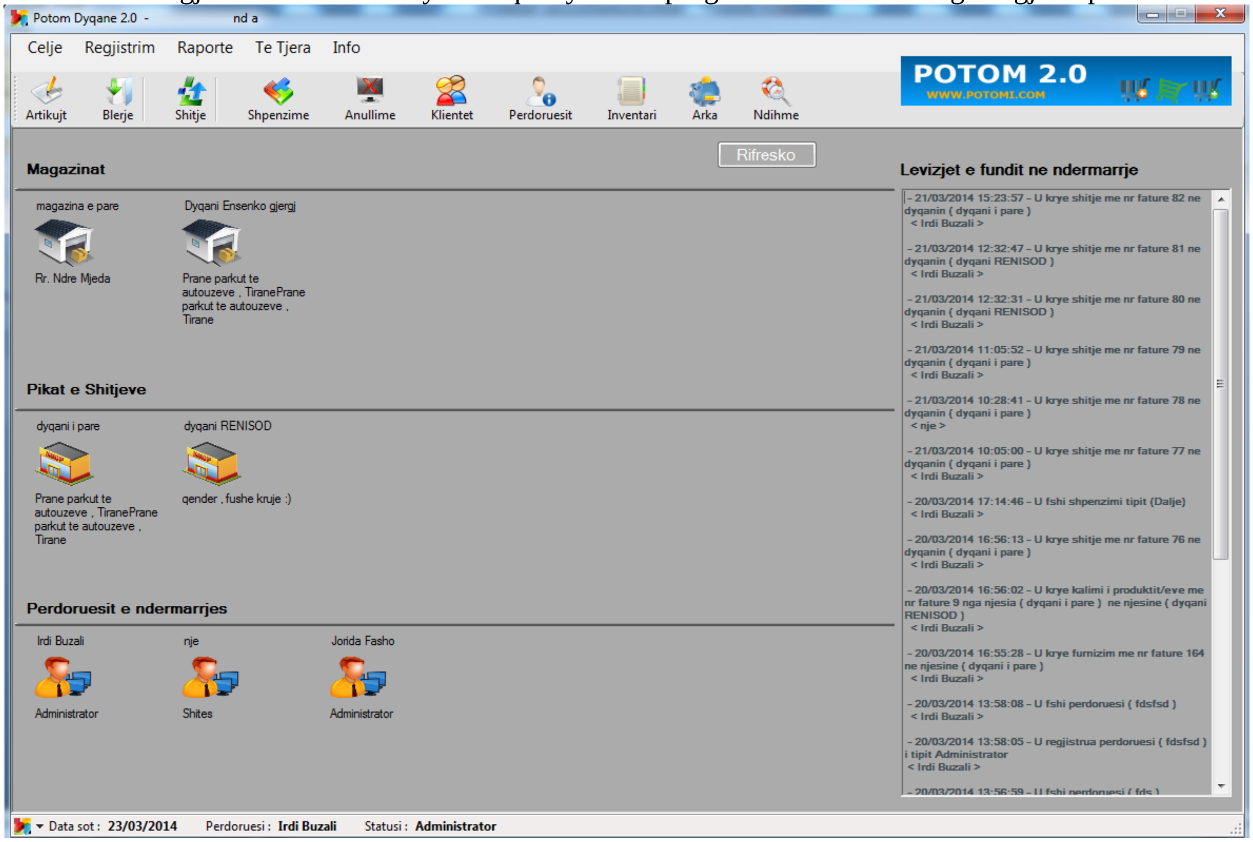

FUND